

近大丸わかりBook



N

Canvas

2023



生協学生委員会

目次



大学編①

- 2 合格おめでとうページ
- 4 近大アクセス
- 5 近大全体マップ
- 6 アカデミックシアター
- 7 ブロッサムカフェ・CNNカフェ
- 8 英語村

生活編

- 24 大学周辺案内
- 25 大学生服装
- 26 大学生持ち物
- 27 バイト
- 29 サークル
- 30 一人暮らし
- 31 一問一答

大学編②

- 9 履修登録について
- 10 授業体制について
- 11 国際学部
- 12 文芸学部
- 13 経営学部
- 14 経済学部
- 15 薬学部
- 16 建築学部
- 17 総合社会学部
- 18 法学部
- 19 理工学部
- 20 短期大学部
- 21 情報学部

生協編

- 34 生協について
- 35 組合員について
- 36 組合員になるメリット
生協店舗紹介
- 37 コンビニ・カフェテリア
- 38 トランク・ルート
- 39 リーフ・紹介動画
- 40 共済について
- 42 GIについて
- 43 広報班
- 44 社会班
- 45 共済班
- 46 店舗班
- 47 GIのSNS紹介
- 48 入学準備説明会
- 49 オープンチャット・インスタライブ
- 50 あとがき



合格おめでとうございます！



あらためて、近畿大学合格おめでとうございます。

皆さんは、今年からついに憧れの大学生になります。あの、楽しかった高校時代から生活も、雰囲気も一変すると思います。

そして、この大学生になりたてのこの時期に必要なものが情報です。この Canvas では授業や友人、サークル等皆さんが大学生として持つべき情報がたくさん書かれています。ぜひ、皆さんも Canvas を熟読し、良い大学生活のスタートを切りましょう！

大学編

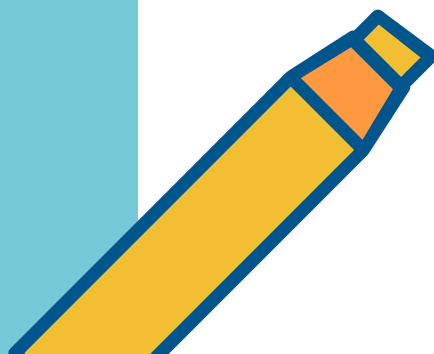

近大へのアクセス

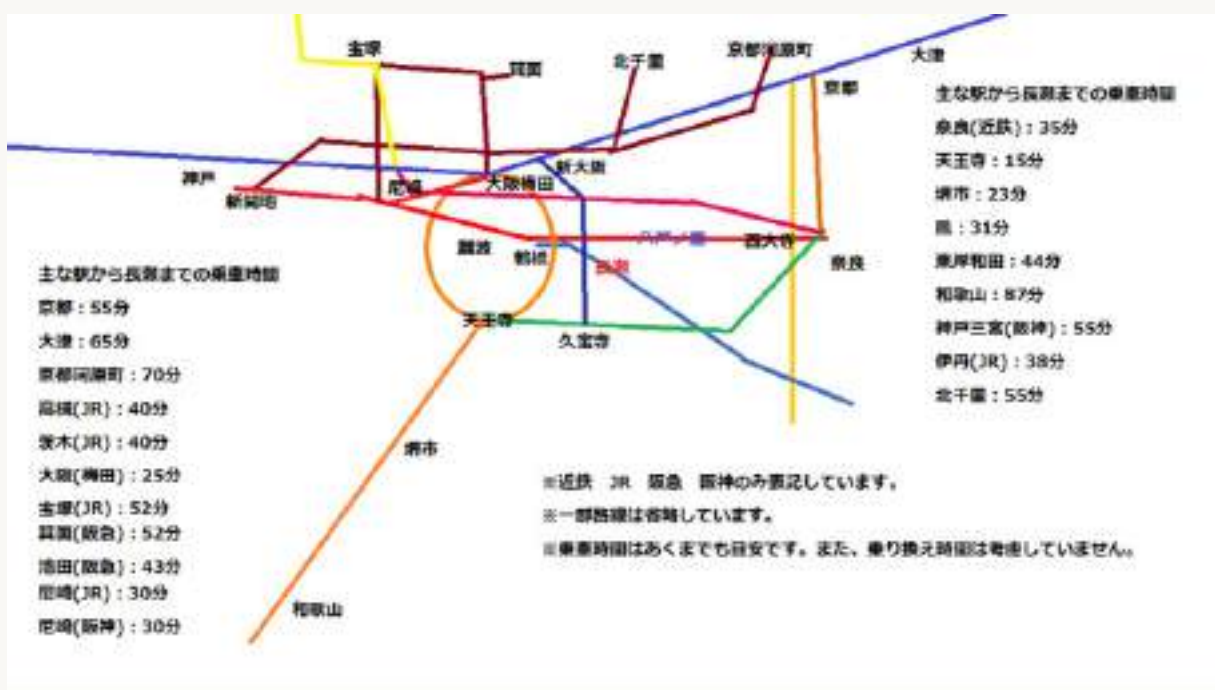

- 長瀬駅から近畿大学（西門）まで徒歩15分
- 八戸ノ里駅・俊徳道駅からバスが出ています。

所要時間 八戸ノ里線（近鉄バス）→10分
 俊徳道線（大阪バス）→15分

- バスは東門、発着です。

KINDAI MAP

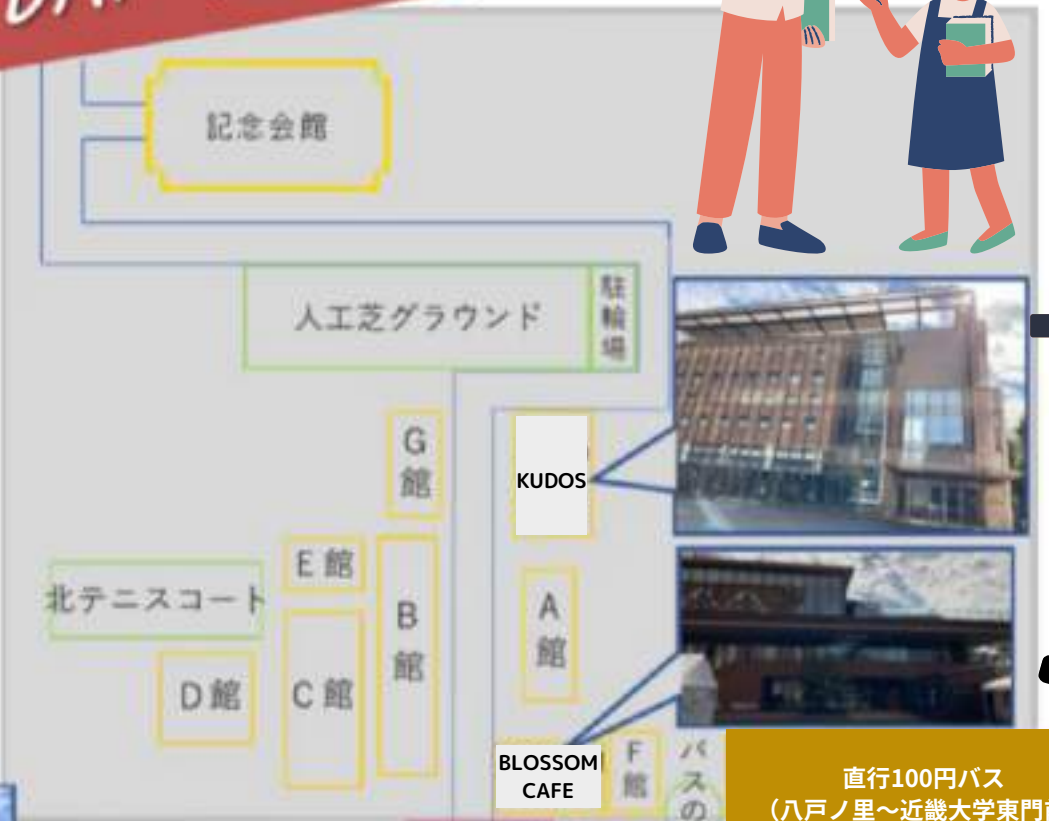

直行100円バス
(八戸ノ里～近畿大学東門前)



アカデミックシアター

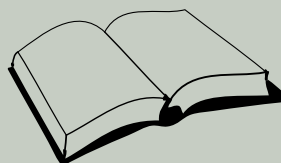

文理融合の「**実学教育**」の拠点

東大阪キャンパスに誕生した、文理の垣根を越えて社会の諸問題を解決に導くための学術拠点。自習室や実学ホールなど学生が主体的に学べる施設が充実しています。



BIBLIOTHEATER

独自の図書分類「近大INDEX」によって約7万冊の書籍等を収蔵した新しい図書スペースです。1階は「NOAH33（ノア33）」と名付けて一般図書を中心に約3万冊を配架、2階の「DONDEN（ドンデン）」は、マンガ、新書、文庫を中心に約4万冊を配架しています。



グローバルエデュケーションセンター [GEC]

英語をはじめとする8カ国語の講座を無料で学べる施設です。TOEIC®などの対策講座も充実しています。学部・学年に関わらず自由に利用できます。



日本初！Apple社認定 教育トレーニングセンター

Apple社認定の教育トレーニングセンターでは、Apple製品のアプリ開発に必要なプログラミング言語である「Swift」やアプリ開発ツール「Xcode」などを身につけることができます。

CNN CAFÉ



アメリカのニュース専門放送局「CNN」がプロデュースするカフェ。アカデミックシアターの2階にあり、内部はCNNの放送を視聴することができ、先進的な大学生ラウンジ雰囲気を感じることができます！

メニューはドリンク系から軽食まで揃っており、ちょっと小腹がすいた時にもピッタリ！

BLOSSOM CAFÉ



BLOSSOMCAFÉは大学東側のEキャンパスと呼ばれる場所にある多目的ホールです。1階には「近大をすすらんか。」をはじめとした多目的フードコート、コンビニを併設し、3階には学生生活での活動に利用できるホールや会議室を設置しています。

1階フードコート

- ・近大ラーメン「近大をすすらんか。」
- ・すき家(牛丼)
- ・セブンイレブン

英語村



英語村(E-cube)は、2006年に建てられ、『遊びながら英語を学ぶ』をコンセプトにしており、英語を母国語とする国出身の個性豊かなスタッフと異なる食べ物、習慣、観光地などの異文化などについておしゃべりを楽しめます。英語が苦手と感じている人でもスタッフの方が聞き取れる工夫をしてくれるので無理することなく楽しく会話ができます！

You can do it!



パスポート

英語村では左のパスポートが配布されます。中はスランブカードになっていて、スタッフとのおしゃべりをしたり英語村主催のイベントに参加するとスタンプがもらえます。スタンプを一定数貯めることができるとギフトと交換できます！ギフト交換を目指して英語村に通うのもオススメです！

イベント



英語村ではおしゃべりやゲームがメインで行えますが、ハロウィンやクリスマスなどのイベントも行っています。コスチュームコンテストやクイズ大会など楽しいコンテンツがあります。それだけでなく、プレゼンコンテストや異文化体験など自分を高めるコンテンツもあります。

Normal Schedule



Free Talk



Activity



Cafe

履修登録とは？

基礎知識

- ・大学生は受講する授業を自分で決めなければなりません。
- ・単位は1~4まで講義によって様々。
- ・単位を落としても次年度再履修可能。
- ・シラバスに授業内容や評価方法が記載されている。
- ・卒業までに必要な単位数は124程度（学部により若干異なる）

UNIPAで履修登録

UNIPAで受講できる科目を確認し、選択します。
(注) 期間は2週間です

履修要項は熟読しよう

履修について書かれた冊子が入学時に配布されます。
卒業まで捨ててはなりません！！
履修要項の大事なポイントを見逃しがちです...

履修登録のポイント

友達と授業を一緒に取れば助け合うことができます！

単位取得が難しい授業は必ずあります。先輩から情報が取れるかも大事！！

どうしても授業と授業の空き時間、「空きコマ」はできてしまいがち、この時間に課題や近大の施設を活用しよう！！

やり方がわからないとき

サークルや、部活に参加して先輩に質問しましょう。
でも、サークル入る気ないし...

そんなあなたでも！

各学部の事務の人は必ず対応してくれます。

もしくは学部の自治会や近大GIでも履修相談のイベントを行うことは多いのでたくさん活用しましょう！！

単位は落とさないに越したことはありませんが、1回や2回落としたくらいでは問題ありません。でも履修登録の見落としは思わぬ形で留年に直結します。

大学の講義について

大学の講義は高校までと異なるポイントが沢山あります。
さらにコロナ禍でオンデマンド授業も行っています。

対面授業

- 出席登録
→機械に学生証をかざす
- 評価方法
→テストの比重が高い
(先生によってはテストのみで評価)
- 教室
→300人近くが受講する科目もあり！
言語の授業などな20人程度の少人数
クラスで馴染みやすいです。



オンデマンド授業

- 出席登録
→Googleフォームで回答します
- 評価方法
→主にレポートで決まります
(先生によって小テストで評価)
- 教室
→どこでもパソコン一つで授業が
受けられます。自分のペースで
受けることができます！
その反面友達ができにくい…

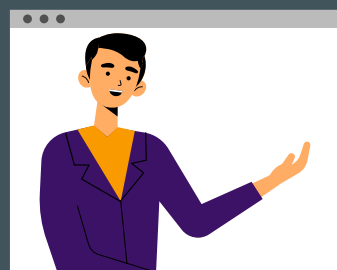
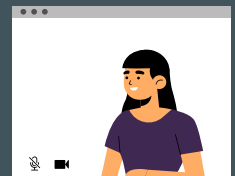
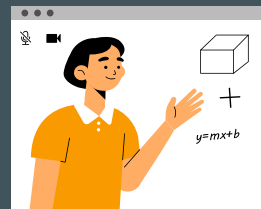

国際学部

近畿大学の国際学部は「グローバルコース」「中国語コース」「韓国語コース」の3つのコースに分かれています。また最大の特徴として1年生の後期から2年生の前期まで1年間の留学をすることができます。

～留学について～

私はコロナ禍でも1年間、韓国に留学することが出来ました。留学してから最初の方は、本当に1年間も韓国で生活していけるのか不安の方が大きかったです。ですが、振り返ってみるとあっという間に過ぎて行きました。現地での生活は大変なことも沢山ありましたが、語学力だけでなく、人としても大きく成長できる経験を積むことが出来ました。様々なことを経験した上で、特に「行動力」が一番身についたと感じています。韓国留学をする前は自信が持てず挑戦できなかったことも、今は留学中に培った力があるから、「挑戦してみよう」という気持ちで新しいこと・未知のことにも積極的に取り組める自分になれたと思います。

コロナの関係で1年生後期から2年生前期まで中国の大学にオンライン留学をしていました。8月からは台湾の大学に留学しています。中国と台湾では使われている漢字の種類が異なるので渡航したばかりの時は慣れるのに時間がかかりましたが、少しだけ勉強していたこともあり、今では問題なく授業を受けられています。オンライン留学の期間はアルバイトや資格の勉強などうまく時間を使っていました。現在も留学期間中ですが国籍や文化も異なる同世代の子たちと遊ぶのはとても楽しいですし、テストやプレゼンの準備など大変なこともあります。休日を活用して気分転換をするようにしています。

～日々の生活について～

1年生の後期は月曜日から木曜日の、9時から16時まで外国人の先生の授業を受けたり、専門科目の授業を受ける日もありました。2年生の前期には午前中にバイトのシフトを入れて、午後から大学で授業を受けるといった形をとっていました。他にも2限目から授業を入れるなど時間割の組み方にも工夫しました。また、放課後には友達とご飯を食べに行くなど、勉強と遊びをうまく両立できるように心がけました。



	月	火	水	木
1			観光学入門	
2		アジア学入門	ソーシャルアクション入門	IELTS
3		グローバルヒストリー入門		アフロ・ユーラシア史
4	キャリアデザイン1	日本語の技法		グローバル化と日本
5	言語学入門			

グローバル専攻の時間割（2年前期）

文芸学部



文芸学部には

文学科（日本文学専攻、英語英米文学専攻）

芸術学科（舞台芸術専攻、造形芸術専攻）

文化歴史学科

文化デザイン学科

の4つの学科があります。

主にA号館で講義を受けます。

全てじゃないけど、同じ学部
の他学科の授業も履修できるよ！

1年前期（日本文学科）

	月	火	水	木	金
1					英語1B
2	中国語総合1		英語1A		オーラルイングリッシュ1
3		基礎ゼミ	創作基礎1	文学概論1	
4	批評理論1		映画史	現代の社会論	
5	地誌学A	コンピューター実習1	近畿の文化資源		

集中講義 身体論、自校学習

1年後期（日本文学科）

	月	火	水	木	金
1				日本語教育文法	英語2B
2	中国語総合2	人権と社会	英語2A	翻訳基礎	オーラルイングリッシュ2
3		日本語文法		文学概論2	専門基礎研究
4	国際化と異文化理解		編集基礎	作家論	
5					

集中講義 科学・技術と社会、自校学習





21号館

経営学部は経営、商、会計、キャリアマネジメントの4つの学科から成り立っています。半期でとれる最高単位は22単位です。経営、商では2回生からコースが分かります

経営学部

空きコマを利用しよう！

経営だけに言えることではなく、全学部に言えることが空きコマの活用です。私の場合空きコマではオンデマンド授業をとって受けたり、レポート、宿題などしていました。レポートや宿題などは溜まりやすいので、空きコマに少しずつ進めていました。

金曜日を全休に！？

学部によっては金曜日に一コマも授業を入れない日を作る人もいます。その日にバイトを入れたり友達と遊んだり自分の自由な時間を作ることが出来ます！毎週三連休になるので気持ちにも余裕が生まれTOEICや資格試験の勉強をする人もいます。

商学科 1年前期 時間割

	月	火	水	木	金
1限 9:00~10:30			経営学A		
2限 10:45~12:15	基礎ゼミ	簿記論A	情報処理基礎		
3限 13:15~14:45		中国語総合1	現代社会と法	日本語の技法	
4限 15:00~16:30	英語1GA	マーケティング		英語1RA	
5限 16:45~18:15		商学A		オールイングリッシュ	



プラスして
オンデマンド授業
『心理と行動』
を受講して
いました！



経済学部 -Economics-

経済学部は経済学科、国際経済学科、総合経済政策学科の3つの学科から成り立っています。
経済学科は2年次後期から経済学コースと経済心理学コースの2つのコースに分かれます。

コンピュータ科目が多い！

他の学部にくらべて比較的多くコンピュータ科目を履修できます。文系科目でhtmlまで学べるのは経済学部だけだとか！

校舎が綺麗！

Eキャンパスでひと際目を引くのが我等がB館！外観の美しさは勿論、中の設備も充実しています。資料室は自習するのに最適な穴場です！

人数が多い！

経済学部には約3000人以上の学生が在籍しています。男女比は大体8:2！履修する人が多い科目はオンデマンドになることも...

全休が作れるかも！？

経済学部は1年間で49単位まで取れます。うまく履修登録できれば全休も夢じゃありません！

科目	対面	オンデマンド	不定期
経済学概論	○	○	○
経済学入門	○	○	○
経済学基礎	○	○	○
経済学発展	○	○	○
経済学応用	○	○	○
経済学実践	○	○	○
経済学研究	○	○	○
経済学卒業	○	○	○

前期・後期ともに右図の時間割以外にもKICSオンデマンド授業を3科目ずつ受講していました。



- ...対面
- ...オンデマンド
- ...不定期

科目	対面	オンデマンド	不定期
経済学概論	○	○	○
経済学入門	○	○	○
経済学基礎	○	○	○
経済学発展	○	○	○
経済学応用	○	○	○
経済学実践	○	○	○
経済学研究	○	○	○
経済学卒業	○	○	○

薬学部



近畿大学の薬学部には「**医療薬学科**」（6年制）と「**創薬科学科**」（4年制）の2つの学科があります。主に39号館を授業で使用します。

1年前期には化学、生物、物理の基礎科目があり、学年が上がると薬理学や公衆衛生学など専門的な科目が増えていきます。

前期	月	火	水	木	金
1		生涯スポーツ		ドイツ語総合1	物理学概論
2	オーラルイングリッシュ1		化学入門	生物学入門	基礎化学
3	基礎ゼミ	基礎有機化学			薬学概論
4	英語演習1	教養特殊講義b	早期体験学習	情報科学実習	基礎生物学
5					情報科学入門

医療薬学科1年生の時間割

空きコマは他学部に比べると比較的少ないですが、勉強とアルバイトを両立している人もたくさんいますよ！
＼（・∀・）

後期	月	火	水	木	金
1			人体生理学1	ドイツ語総合2	生涯スポーツ
2	オーラルイングリッシュ2	基礎生化学	薬用資源学		
3	解剖組織学	有機化学1	分析化学1		基礎薬科学実習
4	英語演習2		基礎物理化学		
5					





建築学部

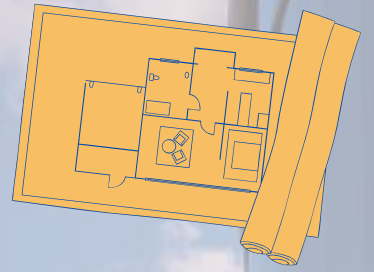

従来の「つくる」ことを目的とした建築学に加え、特徴である「守り・育てる」建築学を身に付けるため、「建築図面を読み書きする能力」などが学べます。



製図室



エントランス



時間割



	月	火	水	木	金
1	スケッチ表現	インスキ B1			
2	スケッチ表現	韓国語	インスキ A1	情報処理	基礎ゼミ
3	アセンブリーアワー		国際化と異文化理解	生涯スポーツ	基礎製図
4		英語演習	基礎数学	物理学及び演習	基礎製図
5	建築概論			物理学及び演習	基礎製図



建築学部ではどんな課題が出るの？

模型やスケッチ、製図が多いかな
期限は1週間のことが多いよ！
課題は早めに手をつけることがおすすめだよ！



総合社会学部



APPLIED SOCIOLOGY



総合社会学部は社会を多角的に学ぶという目的があるので学科は分かれておらず、その上で社会・マスメディア専攻、環境・まちづくり専攻、心理専攻の3つの専攻に分かれている、2010年に誕生した比較的新しい学部です。



前期時間割

月	火	水	木	金
人間と社会1 G-2001	総合社会学概論A (Bクラス) G-2001			オンライングリッチェイ (Jクラス) G-2001
生涯スポーツ1 G-2002	英語実習1 (Bクラス) 【オンデマンド】 G-2002	ドイツ語初級1 (Bクラス) G-2002		日本語文筆力養成A (Cクラス) G-2002
	基礎ゼミ (Bクラス) G-2003			
			情報処理 (Bクラス) G-2003	

後期時間割

月	火	水	木	金
人間と社会2 G-2001				オンライングリッチェイ (Jクラス) G-2001
生涯スポーツ2 G-2002	英語実習2 (Bクラス) 【オンデマンド】 G-2002			日本語文筆力養成B (Cクラス) G-2002
			総合社会学演習 (H2クラス) G-2002	
総合社会学概論B (Bクラス) G-2002	環境改定1 G-2002			
	現場からの学び G-2002			メディア概論 (Bクラス) G-2002



空きコマ時間の過ごし方は？

空きコマの時間にはレポートの作成をしたり次の授業の席を取ったりして時間を過ごしています！



法学部

法学部棟(C館)の内装→



↑ 法学部棟(C館)の外観



法学部は法律学科の1学科だけ！

法学部は2年からコース(法曹、国際、行政)

プログラム(犯罪・非行、経済生活、会計・税務、まちづくり)の7つに分かれます。



コース希望の人は1年からガイダンスなどに参加が必要です！

早い時期から目標に向かって勉強できるのは近大法学部の魅力です！

六法全書は法律関連の講義には基本持っています！

1回生の時間割(例)

	日	水	木	金	土
1				民法(1) 教育法概論	
2	キャリアデザイン	英語ゼミ	Common English 1A	憲法A(1)	民法(2)
3			犯罪概論A	民法(3)	Common English 1B
4			民法(4)	民法(5)	民法(6)
5			民法(7)	民法(8)	民法(9)
6			民法(10)	民法(11)	民法(12)

↑ 前期

↑ 後期

1回生は1年あたり44単位まで！

← 前期後期22単位ずつ



理工学部

SCIENCE AND ENGINEERING

近畿大学の理工学部は

「理学科」(3コース)「生命科学科」「応用化学科」「社会環境工学科」「機械工学科」「電気電子通信工学科」「エネルギー物質化学科」の7学科があります。同じ理工学部であっても学科によって教わることは全く異なります!!

自分の興味のある分野をピンポイントで学べるのが近大の特徴です!!

主に、東大阪キャンパスの17・22・31・38号館などで講義が行われます!



	月	火	水	木	金
1				韓国語総合 I	
2	オーラル イングリッシュ 1	社会環境工学 概論	構造力学 I および 演習	基礎ゼミ I	微分積分学 I
3	線形代数学 I				
4	基礎生物学		英語演習 I		
5	英語演習 I		情報処理基礎		基礎化学 および 演習

↑ 1年前期 (社会環境) 基礎科目などでパンパンですが、午後からアルバイト・サークルなど可能!

	月	火	水	木	金
1		英語演習 2	電気回路 II	英語演習 2	
2		ドイツ語 2	基礎ゼミ 2	微分積分学 II	I
3	線形代数学 II	オーラル イングリッシュ 2	人権と社会 1		
4			電磁気学 I	プログラミング 実習 1	物理学 および 演習
5					

↑ 1年後期 (電気電子通信工) 専門的な内容の授業も多いです。
演習授業と2コマ連続は理系あるある。上級生になると実験なども増えます。



短期大学部 商経科2部



21
号
館



経営学部は経営、商、会計、
キャリアマネジメントの4つの
学科から成り立っています。
半期でとれる最高単位は22単位です。
経営、商では2回生から
コースが分かります

魅力ポイント①



学費が安い！

魅力ポイント②



SLEEP

3限からだから
ゆっくりできる

授業は3時間目からで
ゆっくりです！
だから、寝たり、
勉強したりアルバイト
できます！



1年前期 時間割

	月	火	水	木	金
1限 9:00~10:30					
2限 10:45~12:15					
3限 13:15~14:45	英語演習1	会計学1	グラマー	中国語総合1	
4限 15:00~16:30	マーケティング論		TOEIC入門	経営学総論1	基礎演習1
5限 16:45~18:15		キャリアデザイン		教養特殊講義A	簿記論1
6限 18:25~19:55	商学総論1	人的資源管理論	秘書学概論		



情報学部

E館

情報学部はコロナに関係なく、オンライン授業多めのスタイルなので自分のために使える時間を確保しやすいのが特徴です。時間割の土曜日は自由選択科目で卒業要項にも関わらないため土日休みにもできます。



左はオンデマンドサロンと言って情報学部生が使うことができる場所です。おしゃれなカフェみたいな雰囲気でおんデマンド授業や勉強をすることができます！

前期

	月	火	水	木	金	土
09:00						情報システム基礎
10:00						
10:45	コンピュータ基礎	基礎ゼミ1		中国語総合1	基礎微分積分学	情報システム基礎
12:15						
13:15	英語総合1	プログラミング基礎1	英語総合1			情報システム基礎
14:45						
15:00	基礎微分 代数1	プログラミング基礎1		オーラルイングリッシュ1		
16:30						
16:45		英語総合 実習1				
18:15						
18:25						
19:55						

左右の時間割以外にも前期と後期で3コマずつKICSオンデマンドを受講していました。



後期

	月	火	水	木	金	土
09:00						情報システム応用
10:00					実習前計	
10:45	基礎微分 代数2	基礎ゼミ2		中国語総合2	IoT	情報システム応用
12:15						
13:15	英語総合2	プログラミング基礎2	英語総合2		情報学概論	情報システム応用
14:45						
15:00	オブジェクト指向プログラミング	プログラミング基礎2		オーラルイングリッシュ2		
16:30						
16:45			情報処理 実習2			
18:15						
18:25						
19:55						

学部別相談会

もやもや、不安 解決します！

入学までに
不安なことが
いっぱいある…

相談したいけど
誰に相談
すればいいか
わからない

パンフレットや
インターネットを
見てもわからない
ことがある…

もっと学部
に絞った話を
聞きたい！

フリータイムで
先輩や同級生と
仲良くなった！

どんな質問にも
親身になって
聞いてくれた

勉強、バイト、友達づくり、ETC...
ささいな悩みもこの相談会で
解消して入学式を迎えよう！

予約はQRコードから
お願いします。
学部の先輩が
たくさん答えてくれるよ。



申し込みはここから

生活編



大学生の持ち物check♡

理系編



必須

パソコン、スマホ、筆記用具、教科書、ノート(ルーズリーフ不可の学部・学科があるため)、財布

時々

白衣、保護めがね

文系編

必須

パソコン、スマホ、筆記用具、ルーズリーフ、財布、イヤフォン、充電器

時々

教科書

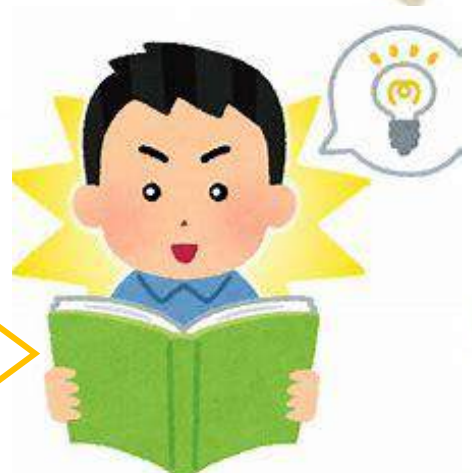

近大通りMAP

近大キャンパス



知るカフェ



大阪王将



インドラディップ



家系ラーメン 教道家



Click



やくも



ローソン



ピーカーブー



味店焼マン



松屋



街かど屋



つけ麺いろは



ロッカーズダイナー





● 麵屋こころ

● 麵屋清流

● 御用



● キラメキ

● 希望新風長瀬近大前

● カラオケJ



● 成田家

● りそな銀行

● ちどり亭

まだまだお店が
いっぱい！
ぜひ探してみてください
ね



近大生 × アルバイト

大学生になったらアルバイトしたいけど、不安なことも多いそのあなたへ！

Q：何のためにバイトするの??

① 出会いの場が広がる

アルバイトでは様々な年代の人と知り合うことができ、様々な人と話すことで自分の世界を広げることができます！

② マナーが身につく

お客様や上司など目上の方と接しながら働くため、社会人としてのマナーが身に付きます！

例) 目上の人に対する態度、丁寧な言葉遣い、電話対応

③ 就職活動に役立つ

面接などで話すことができるエピソードが増え、自分の強みになる！！

④ お金を稼げる

当たり前のことだけど一番大切！大学生になると行動範囲も広がってお金がかかるが増えるから稼いで損なし！



～～ バイト選びのポイント ～～

【働く時間・シフト】

大学生の本業は学業！学業に影響のない時間帯で働くことは大切！

求人の時点でどの時間帯に入るスタッフが決まっている場所もあるから確認してみよう！

試験や実習に合わせてシフトを柔軟に変更できることも重要。

仕事内容に慣れるまではシフトを少なくできたり、、、など！

【給料】

働くモチベーションの一つになるからある程度稼げるところがいいかも！

大阪では時給1,000円を超えるところが多いから参考にしてみようね！

【仕事内容】

自分の苦手なことじゃないか、仕事内容が好きじゃなかったらどんな仕事も続かないから求人をしっかり確認してみよう！

不安なことがあったら、面接の時に店長さんに聞いてみるのが大切だよ！

【働く場所】

家から遠いバイト先だといくのが億劫に感じてしまったり、移動時間を考えてあまりシフトを入れられなかったりするから、遠い場所で働きたい場合はよく考えてみよう！

近大生が選ぶアルバイトは??

➤ 塾講師

勉強苦手と思う子でも、今まで勉強してきたことを教えるだけだから誰にでもできる！
毎週のシフトが基本的に同じことが多いから予定を組みやすい！

➤ ファミレス店員

覚えることがそれなりにあるけど、いろんな人たちと関わって楽しい！！
1週間ごとのシフトが多いから自分の予定に合わせられる！

➤ コンビニ店員

髪色自由なところがポイント！！覚えることが多くて大変だけど、幅広い年代の人が利用するから社会勉強にも！迷ったらコンビニがおすすめ！

➤ イベントスタッフ

単発の仕事が多いから好きな日程だけ働ける！
仕事内容によっては芸能人を直接見るチャンスかも！

➤ テーマパークスタッフ

お客さんの笑顔に寄り添える仕事！忙しくて大変だけど、
シフトも自由で楽しく働くことができる！

➤ ファストフード店員

簡単な仕事が多く、未経験者にもおすすめ！
短時間勤務が可能なお店も多いため、柔軟にシフト調整ができる！



GIにはユニバで
働いてる人も！
社割はグッズが約20~30%引き
周辺のホテルでも色々安くなる
など!!

近大生 × 部活・サークル

近畿大学（東大阪キャンパス）には文化系・体育会系合わせて約80団体の部活があります。

また、各学部には自治会という団体もあります。

サークルは数えきれないほど
たくさんの団体が！

あなたも興味のある団体がきっと見つかる！！

自治会とは
大学の生徒会!!

演劇部（ヘリウムが部員として参加しています）

活動は月・木の18:30～

大学のクラブセンターというところで活動。

公演が近づくと、これ以外にも活動アリ

GIと兼部は二つの団体を兼ねるのは忙しくはなりません！



ダンスサークル（イヴが部員として参加しています）
週1回（本番前は土日などに宿泊練習!）
出費はスタジオ使用料や衣装費など

新生活だより

4月から一人暮らしを始める皆さんへ
下宿友達に質問したことを共有します！



家を決めた時期

合格後に探し始めて、早い人は2月に決めてるみたい。でも3月の下旬に決めた人も多かったよ！引越準備もこの辺りで始めたよ～

実家・家賃

実家が開東だったり通学時間が二時間以上かかる生徒が下宿を選んでも！
家賃は大体5万～7万。大学まで徒歩5～20分の人が多いよ。いい物件を探してね！



メリット・自炊

終電を気にせず自由なのが最大の魅力。
朝までぐっすり寝られるし、朝の満員電車に乗らなくていいのが羨ましい～
自炊は毎日ではなくできる時にやってるみたい。

新・近大生の お悩み解決

入学前、後のわからないを
一問一答形式で解答！これを機に不安を解消しよう！

入学前編

何かする必要があるのか？

学校から配布される資料を確認し、
提出物などをしましょう！
また、読書や英語の勉強をするのも
おすすめです。

入学式の時に必要な物は何？

財布、携帯、A4が入るくらいの
カバンがあれば大丈夫です！
入学式当日は多くの写真スポットが
あります！

いつから自転車通学できるの？

4月の終わりくらいから乗る人が
多いです！
自転車のマナーの動画見た後
ステッカーをもらって自転車通学が
できます！

まだまだお悩み解決！



←ここから
質問受付中

近大GIオープンチャット

入学後編

学生証が必要な場所は？

アカデミックシアターにある自習室や中央図書館などです。
ちなみに学生証がなくてもアカデミックシアター自体には入館できます！

Zoom授業はどこで受ける？

家で受けている人や登校して空き教室、アカデミックシアター、中央図書館など様々な場所で受けることが可能です。

教科書はいつ買えば良いの？

近畿大学では教科書購入期間が定められています。
シラバスや1回目の授業で必要な教科書がわかるので早期購入が◎

部活・サークルは何から調べるの？

学校のホームページから部活やサークルの情報をゲットできるのでおすすめ！
SNSで新歓や体験会などの宣伝をしているサークル・部活が多いです！

メモは何でとる？

紙のノートでメモを取っている人が多いです。pdfを配信する先生もいるのでコピーをして持ってくる人やタブレットに読み込んで来る人などそれぞれです。

長瀬駅から近大歩いて何分？

近畿大学から長瀬駅まで15分ほどです。朝やお昼ご飯どきは人で混雑しているため余裕を持って登校することをお勧めします。

生協編



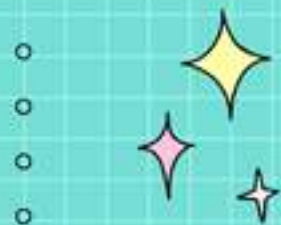

何のためにあるの？
組合員の皆さんに
より良い学生生活を送ってもらうお手伝いをするため！

何をしているの？
店舗を通して安全で安定した価格の商品を届けたり、資格や旅行
の橋渡しをしたりしているよ！



生協について
加入する前に知ろう

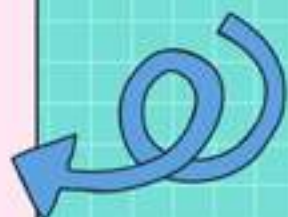

構成
組合員による出資から始まり、良い商品やサービスを
運営する。それを組合員が
利用するという流れだ。



始まり
戦後、満足に文房具や
食べ物を買えなかった
学生たちが、ともに出
資し、ものを分け合った
ことが始まりだよ。

組合員
簡単にいうと
生協に加入し
た人のこと。



組合員ってなに???

生協に加入したら、組合員になります！
組合員は、出資し、利用・運営をする人のことです



近大生協では、コンビニPlumや
カフェテリア・ノーベンバーなどの生協店舗を利用でき、
一言カードという紙で要望を伝えることができます！



〇〇やってほしい！

やってみよう！



例えばこんな使い方…



例1

一言カードは要望だけでなく、意見なども書いてOK！
組合員と生協のコミュニケーションの場だよー！
恋愛相談してる人もいたよー♡



例2

実際に要望が通ることも多いよ！
「ハヤシメシふっかつ希望！」っていう要望で、
すぐ入荷されてたこともあったよ！！

組合員のメリットは???

① 組合員証がもらえる

生協に加入して組合員になると、組合員証がもらえます！
支払いもできるので、生協店舗での買い物が
スムーズになります！

お買い物**100円当たり0.5ポイント**付与予定です！

② 教科書が安く買える

大学生が1年間で買う教科書って結構多いです。
だいたい1年で3~4万くらいかかります…

しかし、生協の組合員になれば**定価の10%**
ポイント還元でお得に買えます！

4年間のことを考えるととてもお得です！

③ 自動車学校にお得に通える

自動車学校で免許を取ろうと考えている方も多いのでは
ないでしょうか？なんと、組合員は**割引**があります！

近大周辺の教習所だけでなく、大阪全域や、奈良、
京都、和歌山の教習所も**組合員価格**で通えます！！

内容は教習所によって異なるので、問い合わせ・申し込みは、
近大生協のトラベルセンターTRUNKへ！



生協店舗の紹介

東大阪キャンパスにある
4つの生協店舗を紹介します！



生協店舗での支払いは
アプリ支払いが便利！
まずはアプリをダウンロード♪



- ① : Cafeteria ノーベンバー ~November~
- ② : フードコンビニ プラム ~Plum~
- ③ : ショップ リーフ ~Leaf~
- ④ : トラベルセンター トランク ~TRUNK~
- ⑤ : CLICK (近パソ相談所&GIの活動拠点！)

① Cafeteria November

- ✓近大生協のメインの食堂です！
11月ホールの地下1階にあります。
- ✓おかず・汁物・丼・カレー・麺類からデザートまでとにかくメニューが豊富!!
- ✓昼休みは大行列、、、
でも前後の時間はすいてて入りやすい!



② コンビニ Plum



- ✓おにぎり・弁当・パン・飲み物・アイスなど、食品中心のコンビニです!
- ✓珍しい具材のおにぎりや他では見ない菓子パンなどもあるよ~
- ✓飲み物の種類の品ぞろえはとても多い

③ ショップ Leaf

- ✓文房具や教科書、白衣やイヤホン、レポート用紙やPC関連グッズなど授業で必要なものは何でもそろうお店!
- ✓また話題の小説や雑誌も販売
- ✓本屋と文房具屋の良いところを集めたお店!!



④TRUNK



- ✓国内旅行・海外旅行・語学研修まで幅広く取り扱っています。
- ✓自動車教習所の組合員価格で!
- ✓観劇等の割引チケットも販売しています!
- ✓検定試験や資格取得スクールも受付してます。
- ✓旅行のことなら相談にのってくださいます!

もっと詳しく知りたいあなたへ!!

GI インスタグラム に各店舗の紹介動画を載せています。
ぜひQRコードを読み込んでみてください! ついでにフォローも...



入学が決まったら
生協アプリを
ダウンロード!!

大学生協アプリで できること

<p>サービス 1</p> <p>デジタル組合員証</p> <p>いつも持っているスマホから紛失しにくい</p>	<p>サービス 2</p> <p>スマホ決済 (生協専用マネー・チーム)</p> <p>現金もその場で確認できます。食費や買物の利用履歴が確認できます。</p>	<p>サービス 3</p> <p>ポイントは即時マネー化</p> <p>ポイントは決済後すぐに付与されるから1円単位で次のお支払いに使えます!</p>
<p>サービス 4</p> <p>店舗やお得な情報配信</p> <p>営業時間や臨時休業、店舗からのお得な情報をお届け!</p>	<p>サービス 5</p> <p>住所・連絡先等変更</p> <p>一人暮らしの始めた・自宅に帰った等の住所・連絡先等の変更がアプリですべて完了。</p>	<p>サービス 6</p> <p>電子マネーのチャージ</p> <p>電子マネーが足りない? 0円から自分や保護者のスマホアプリからチャージの手続きができます。</p>

教えて、先輩!!

共済ってなに？



近畿大学2回生
白井先輩

こんにちは。近畿大学生協学生委員会のぴーななです！
このページでは、共済について解説しますよ～



近畿大学2回生
河原先輩

うわっ、なんか面倒くさそう。でも一回聞いてみるか。



おいおいw、真面目にしろ。まずは下の漫画からみてみてね！

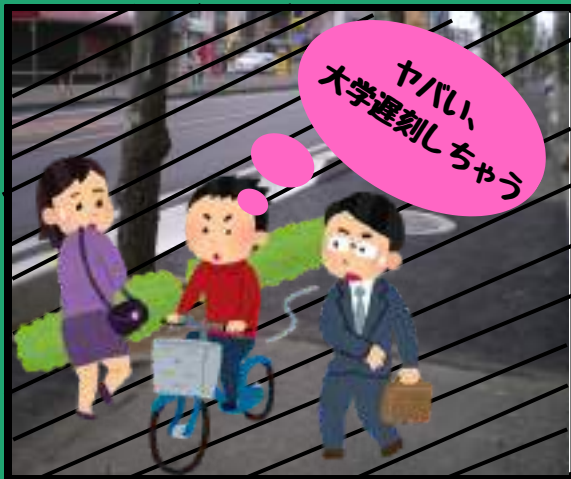

自転車通学の学生さん、大変なことになっちゃったね。
まさかの事故、防ぎようがないよね、、、、



パチンコも負けたし、ケガしてたし、どうなっちゃうんだろ。
さすがに自然治癒はまずいよね。漫画の続きを見てみよう！

※ 共済は学生総合共済のこと

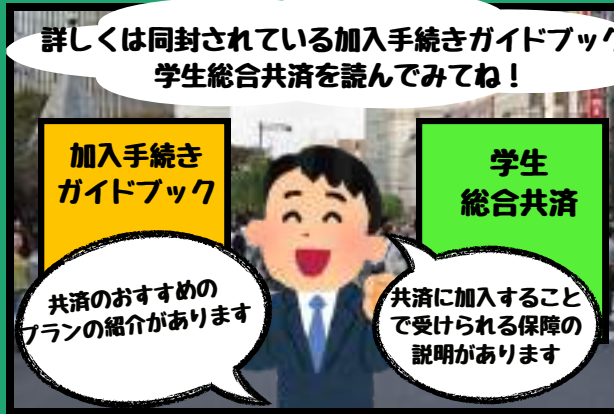
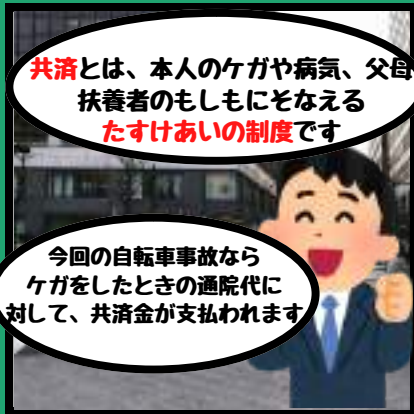
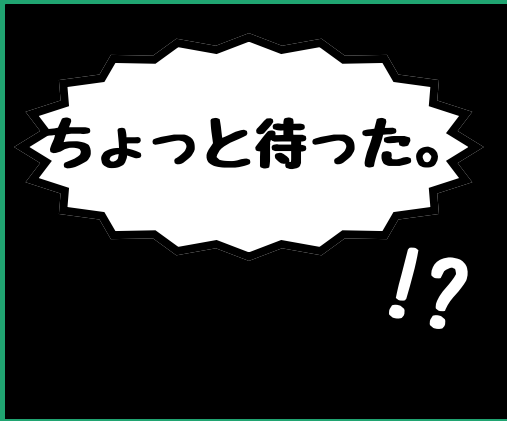

学生総合共済は、思いがけない事故の保障も手厚いんだね!

今回は自転車による事故だったけど、ケガだけでなく病気の時も保障してもらえるんだよ! あくまでも例だけど、実験の授業中のケガや日常のストレスによる体調不良で入院の時も実際に給付されているよ!

僕たち生協学生委員会は共済の加入者の健康、安全を促進する企画を行っています!!

組合員の自転車を点検して、自転車による事故を防止を促進する企画です



組合員の健康促進を図るため、大きなキャンパスを利用したウォーキングコースを設置しました。

みなさん、一緒に健康安全促進を図る企画作り上げてみませんか? 新しい企画を作っていく仲間をどしどし募集しています。

生協学生委員会の開催する新入生歓迎会等イベントは、本冊子の裏をチェック!!

社会班
店舗班
広報班
共済班

DO YOU KNOW GI?

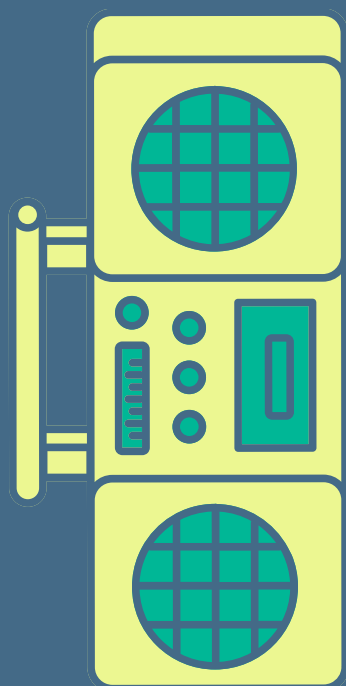

普段は所属した班内で
組合員を巻き
込んだ企画を考え実行
します。

GI、つまり生協学生委員会とは学生目線
で組合員の生活を手助けする団体です！
このCANVASを作ったのも私達GI。
新入生の皆さんの新生活への不安を解消
します！

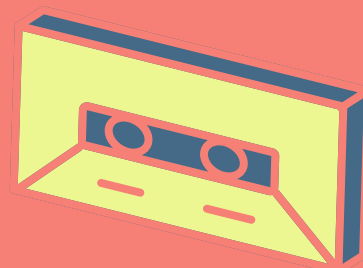

～広報班～

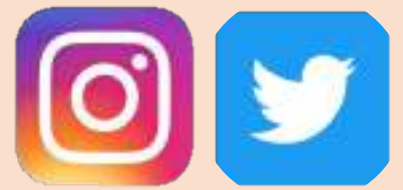

広報班の主な活動について紹介します！

① Instagram

新入生や在校生に向けた様々な情報を発信しています

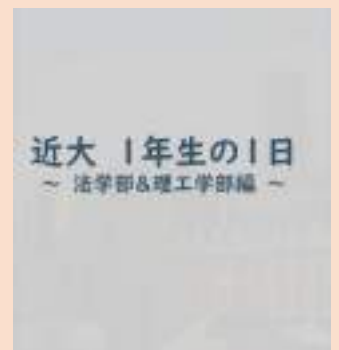

② Twitter

新入生歓迎会や合宿免許、食堂のおすすめメニューなどについて発信しています

**新入生サポートの
アカウントもcheck!**



GI公式
Instagram



GI公式
Twitter



Twitter
新入生サポート



**フォローお
待ちしてお
ります！**

社会班

Q、社会班はどんな活動をするの？

A、社会班は環境、平和、防災などについて考える班です。これらについてのセミナーに参加したり、自ら調べたりと楽しく社会のことを学ぶことができます！

Q、活動内容教えて！

A、去年は **Peace Now!** という平和活動に参加しました！実際に広島や長崎などの戦争に関する地を訪れて、改めて平和について学びました。他にもSDGsについて調べて発表したり、「ちょっきに」という記事をTwitterで投稿しています！



メンバー紹介



カロン



日向夏



なちゆるる



ピチュー



いび



たか

共済班

(近大を盛り上げ隊)

共済班は**共済**を推進したり、共済にまつわる**予防活動**を主に行ってる班だよ！



でも、そんな**難しくはなく**むしろ共済は幅広いので、他班より**様々な企画**を作ることができる！

これまで行った企画

自転車企画

自転車による事故が多発している。



日常的に自転車を点検していないから事故が多発したのではないかと考えてましたそこで自転車の怖さを知って事故を予防しようということで自転車の業者を読んで点検してみようという企画です！

ウォーキング企画

コロナ禍で学生が運動できていないのではないかと？



学校内にウォーキングコースを設定して、そのコースを歩いてもらいその賞品として体に食堂で使える体にいい野菜の小鉢券を配布しようという企画！

店舗班

「コンビニ plum」 「ショップ Leaf」 「Cafeteria Norvember」
「トラベルセンター TRUNK」の4つある生協店舗で企画を行う班です！
どうすればより利用されるか？どうすればより購入されるか？
などを考えて企画として実行しています！
お店でフェアやイベントをしたい！という人にオススメです！

活動内容

現在の活動

「**食べたら安泰単位パン企画**」
コンビニPlumで期間限定販売される「**単位パン**」の購入を促進する企画です！
大学生にとって命よりも重要な単位...これを食べればあなたも単位が保証される！？



過去の活動

「**裏メニューランキング企画**」
チキン南蛮、ベルギーチョコケーキに海老クリームコロッケ。
「**裏メニュー**」と称した当時販売されていた**10の厳選メニュー**から、投票人気上位のものを限定復活させた企画です！



班員紹介：1年2年

さざんか はっとり へりう むみっちー りんりん ソプラノ ムーン



alima がいせんもん ささゆー しろくま はやと みっきー



先輩に直接質問して
不安を解消しよう！

現役近大生が運営する

SNS紹介



近大生の日常なら
Twitter

現役近大生が大学生活などの日常を発信しているよ！生協食堂のメニュー紹介もあるから、大学でお昼ごはんを食べるときに必見！



近畿大学生協
公式LINE

近畿大学推奨パソコン「近パソコン」購入情報や、大学生協食堂 November の場所やメニュー、大学内にある生協コンビニ Plum の商品紹介など、大学生活に必要な情報を得られるよ！



新歓情報なら
Instagram

近大生のチョット気になる情報誌「CHOKKINI」やイベント情報、留学情報などを発信しているよ！



近大生活のトリセツ

豊富なコンテンツ

友達づくりについて
部活とサークル事情
バイト・免許
下宿（1人暮らし）
近大まわりの施設

PC講座活用編

去年から必携となったパソコン！
近大生の多くが使っているおすすめパソコン、
通称【近パソ】について詳しくお伝えします！
また、現役近大生のパソコン事情も知れちゃいます！

学生生活・生協加入編

現役近大生が春からの大学生活についてのあなたの不安
を解消します！また、安心安全な学生生活に
欠かせない生協の利用方法についても紹介！
あなたの大学生活がますます楽しみになること間違いなし！

対面・リモート
開催します！



日程表



入学準備説明会の
案内ページは
こちらから

	学内対面開催編	生協・共済加入編	PC・講座活用編	夜間体験編
12月	-	18日(日) 10:00	18日(日) 11:30	-
1月	-	-	-	-
2月	-	4日(土) 10:00 26日(日) 10:00	4日(土) 11:30 26日(日) 11:30	-
3月	11日(土) 10:30/13:00/15:00 19日(日) 10:30/13:00/15:00 25日(土) 10:30/13:00/15:00	12日(日) 10:00 18日(土) 10:00/13:30 21日(火) 10:00/13:30 26日(土) 10:00/13:30	12日(日) 11:30 18日(土) 11:30/15:00 21日(火) 11:30/15:00 26日(土) 11:30/15:00	3日(金) 20:00 22日(水) 20:00 28日(火) 20:00 30日(木) 20:00
4月	2日(日) 10:30/13:00/15:00	-	-	-



オープンチャット

新学期歓迎会の情報を
オープンチャットで
配信中！！

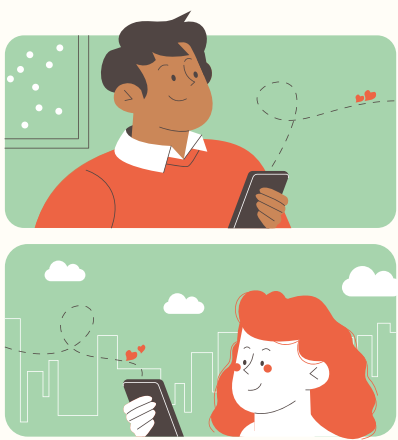

新歓の質問を
お答えします

登録はこちら→



インスタライブ



気になることや
わからないことを
近大の先輩が
解答します！
すぐに不安を解消
出来る！



生協団体について
気になる人
もっと知りたい人
にオススメ！



↑ 登録はここから！

あしがき

ここまでCanvasを読んでくださり、ありがとうございました！
このCanvasを読んで入学する皆さんの大学生活への不安な気持ちが少しでも解消することができれば作成者のわたしたちも嬉しいです。
そして、手助けに少しでもなれば幸いです。
私たち近畿大学G IIは皆さんの入学を楽しみに待っています！
Canvas を作成した団体が少しでも気になった方は
是非GIの新歓に遊びに来てくださいね！

皆さんの入学を
待っています！



KINDAI "GI" FILM

Welcome KINDAI University

**近大で目一杯
思い出を作ろう！！**

部員募集

大学生の今しか
できないことを
やってみませんか？
生協学生委員会で
いろいろな
活動をしよう！
少しでも興味を
持ったら、ぜひ
新歓へ！！

私たちと一緒に
活動しませんか？



新歓案内

オンラインでも、対面でも開催します！
先輩・同級生と仲良くなりたい方
GIに興味を持ってくれた方
どんな方でも welcome です！
右のQRコードから申し込みしてね！

